



Gobierno **Bolivariano**  
de Venezuela

Ministerio del Poder Popular  
para la **Educación Universitaria**

Universidad Politécnica Territorial de Lara  
**Andrés Eloy Blanco**



# TRANSFORMACIÓN UNIVERSIDAD POLITÉCNICA TERRITORIAL ANDRÉS ELOY BLANCO Información General

Barquisimeto – Estado Lara  
10 de Junio de 2010





## DESCRIPCIÓN DEL TERRITORIO DE LA UPT ANDRÉS ELOY BLANCO

### Historia:

La ocupación europea de las tierras del estado Lara fue la irradiación del proceso de poblamiento de Coro. Desde allí partieron las expediciones que exploraron y establecieron los primeros poblados en la zona.

El Tocuyo fue fundado en 1545 y Barquisimeto en 1552. Desde la época de la Colonia y hasta después de la Independencia, las tierras del actual estado Lara formaron parte de la Provincia de Caracas. En 1824, pasó a integrar la Provincia de Carabobo. En 1832, después de la separación de Venezuela de Colombia, se creó la Provincia de Barquisimeto, formada por los cantones de San Felipe, Barquisimeto, Yaritagua, Quíbor, El Tocuyo y Carora. En 1855 se separaron los cantones de San Felipe y Yaritagua, los cuales pasaron, junto con Nirgua, a integrar la nueva Provincia de Yaracuy.

En 1863 se estableció el Estado Soberano de Barquisimeto, constituido por los cantones de Barquisimeto, Cabudare, Quíbor, El Tocuyo, Urdaneta y Carora y en 1866, se fusionó con Yaracuy en un solo estado. Cuando se creó el Gran Estado Norte–Occidente, en 1879, Barquisimeto quedó integrado a éste, junto a Falcón y Yaracuy (menos el Distrito Nirgua), pero en 1881 se le cambió el nombre por el de Gran Estado Lara, formado por las secciones de Barquisimeto y Yaracuy. En 1899 Yaracuy fue separado y en 1904, Lara, Falcón y Yaracuy fueron integrados en una sola entidad, hasta 1909. A partir de ese año, el estado Lara ha mantenido su unidad político-territorial.





## DESCRIPCIÓN DEL TERRITORIO DE LA UPT ANDRÉS ELOY BLANCO

**Ubicación:** El estado Lara está ubicado en el centro occidente de Venezuela, entre las coordenadas geográficas 09° 23' y 10° 45' de latitud norte y entre los 68° 52' y 70° 58' de longitud oeste.

### Límites:

Norte: estado Falcón

Sur: estados Trujillo y Portuguesa

Este: estados Yaracuy y Cojedes

Oeste: estado Zulia

### Superficie:

Su extensión territorial es de 19.800 Km<sup>2</sup> y representa el 2,16% de la superficie nacional.





## DESCRIPCIÓN DEL TERRITORIO DE LA UPT ANDRÉS ELOY BLANCO

### División Político Territorial

Se divide en 9 municipios y 58 parroquias.

#### Capital:

Barquisimeto

#### Municipios:

- Iribarren (Capital)
- Palavecino
- Torres
- Andrés Eloy Blanco
- Jiménez
- Morán
- Urdaneta
- Simón Planas
- Crespo

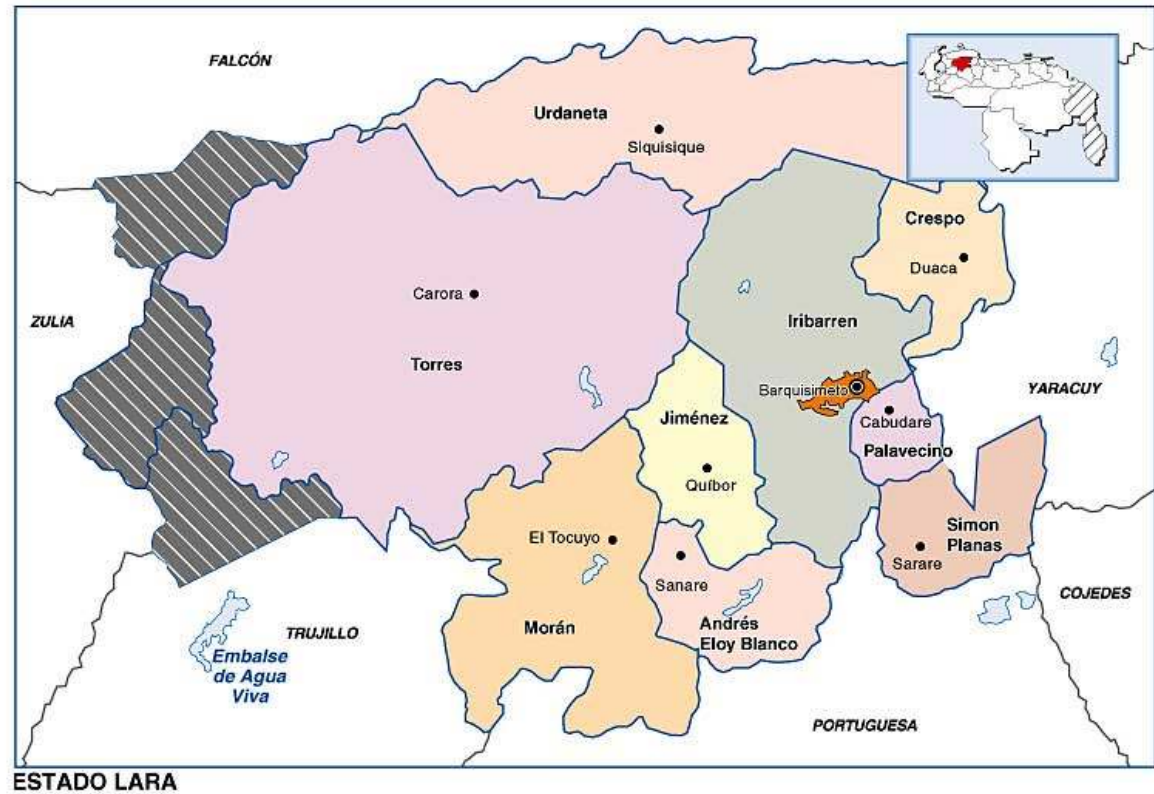



## DESCRIPCIÓN DEL TERRITORIO DE LA UPT ANDRÉS ELOY BLANCO

### Hidrografía:

El Tocuyo es el río más importante, tiene su origen en el Páramo Cendé (3.590 msnm) y atraviesa todo el estado para convertirse en el principal cuerpo de agua de la mayor cuenca hidrográfica de Lara. También destacan los ríos Turbio, Morere, Yacambú y Sarare. La importancia de las aguas subterráneas en el estado no radica en la magnitud de sus volúmenes sino en la existencia de acuíferos en sectores con déficit de humedad, lo que hace estratégico su aprovechamiento para el abastecimiento a la población y para el riego.

#### RELIEVE, HIDROGRAFÍA Y CLIMA

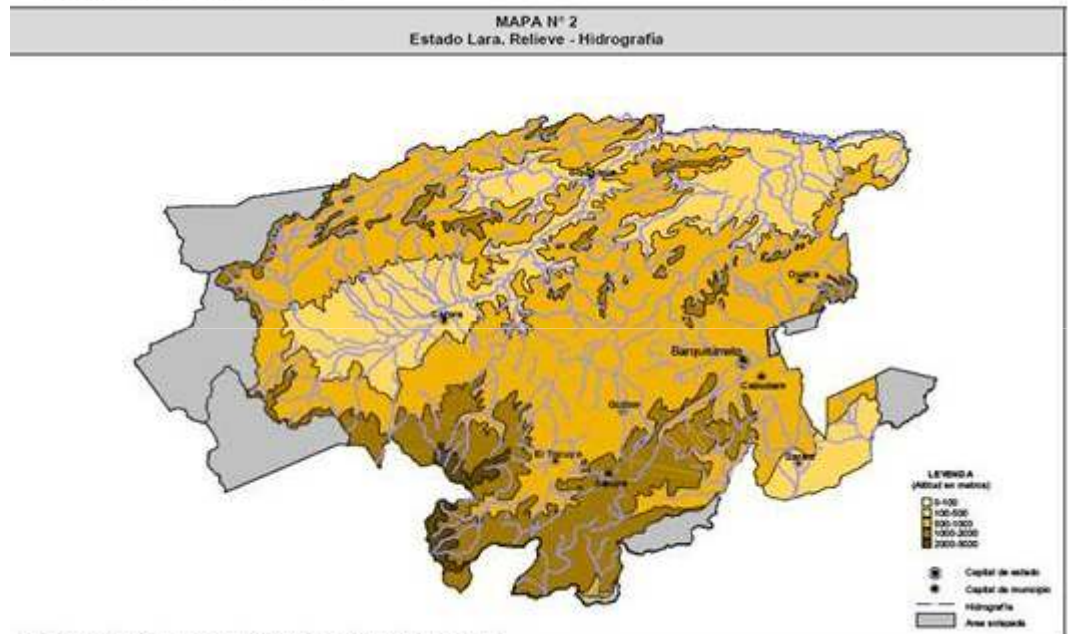

FUENTE: Mapa Base del Estado Lara, 3ed. 1994. Caracas, Cartografía Nacional, 1994





## DESCRIPCIÓN DEL TERRITORIO DE LA UPT ANDRÉS ELOY BLANCO

**Producción:** Cifras del Anuario Estadístico Agropecuario del MPPAT: el estado Lara produjo casi el 12% del volumen de los productos cosechados en Venezuela con un total de 2.192.547 toneladas para el año 2006 y ocupó el segundo lugar en importancia en el país. El mayor aporte del estado a la producción nacional es en el grupo de las hortalizas (27%), seguido del grupo café y caña de azúcar (17%) y en el grupo de las frutas (13%). En superficie cosechada Lara ocupó el quinto lugar en importancia a nivel nacional cifra que afirma la vocación agrícola del estado.

**Hortalizas:** Para el año 2006 se obtuvo una producción de 261.522 toneladas de hortalizas, lo que representó 27% de la producción nacional y ubicó al estado en 2° lugar de importancia en ese año. Entre 1996 y 2006 el volumen de producción de hortalizas en la entidad se incrementó en 85% al pasar de 141.030 toneladas a 261.522 toneladas producidas. Las principales hortalizas que se cultivan en la entidad son la cebolla, el pimentón y el tomate. La papa es el único cultivo de este grupo en la región. Se produce principalmente en los municipios Morán y Andrés Eloy Blanco, y significó un aporte del 11% al volumen de producción nacional del cultivo en el año 2006. Para el 2006 ocho cultivos destacaban por su aporte a la producción nacional. En primer lugar está el sisal exclusivo de tierras larenses. Dos de cada tres piñas que se consumieron en el país provenían de estos suelos, así como más de la mitad de la cebolla y el pimentón, un tercio de la producción de café, y uno de cada cuatro melones, pepinos y tomates. Esto le confería al estado Lara un rol estratégico para la seguridad alimentaria del país, en tanto proveedor importante de alimentos como: hortalizas, piña, melón, caña de azúcar y café.

**Agricultura Animal:** Lara es el tercer estado en importancia en beneficio de animales a escala nacional. Cuenta con una importante infraestructura que beneficia 11% de la producción pecuaria del país, superado por Zulia (15%) y Aragua (18%). En cuanto al inventario pecuario nacional, Lara aporta cerca del 6%.





## DESCRIPCIÓN DEL TERRITORIO DE LA UPT ANDRÉS ELOY BLANCO

**Bovinos – Producción de Leche:** Para el 2006 la producción de leche en el país fue de 1.388 millones de litros, de los cuales Lara aportó 82.398.418 litros (5,9%), ocupando el 6° lugar en producción nacional de leche. 40 % de esta producción se destinó a la elaboración artesanal de quesos.

Es de destacar que la presencia de la raza Carora, la cual es producto de un mejoramiento genético que ha permitido tener un animal productivo de doble propósito con orientación a leche, adaptado a las condiciones climáticas del semiárido. Lara ocupa el 7° lugar en orden de importancia en el ámbito nacional en producción de queso.

**Caprinos – Producción de Carne:** Lara es uno de los estados de mayor tradición en la cría de caprinos. Junto a Falcón lideran la producción de este rubro en el país concentrando 78 % del rebaño total y 52% de la producción de carne para el consumo. Es una actividad de gran importancia para el semiárido de estos estados y forma parte de la cultura de ese territorio. Se encuentra en segundo lugar en el país tanto en inventario como en beneficio de caprinos. La existencia era de 953.442 cabezas y en total se beneficiaron 273.219 kilos de carne para el consumo.

### Cultura:

**Artesanía:** La técnica usada en la cerámica difiere muy poco de la empleada en la época precolombina. Los utensilios de uso diario como floreros, pimpinas, tazas para el café, platos de losa, jarros, ollas y sartenes, al igual que figuras para nacimientos y miniaturas de frutas, se producen en Quíbor, Sanare, Siquisique, Los Humocaros y Cabudare, principalmente.





## DESCRIPCIÓN DEL TERRITORIO DE LA UPT ANDRÉS ELOY BLANCO

**Tejido:** destacan la elaboración de sombreros de enea, manteles, sacos de cocuiza, bolsas, chinchorros y alpargatas tejidas en algodón con base de caucho o suela, destacándose como centros productores las poblaciones de Atarigua, Quíbor, Bocagua, Siquisique, Duaca y Las Veritas.

**Madera:** como mesas, sillas y butacas cubiertas con cuero de res o chivo se encuentran en Siquisique, Curarigua, Cetarica y en la vía de Carora. La elaboración de instrumentos musicales de cuerda como cuatro, guitarras y cuatro de cinco cuerdas, famosos por su extraordinario sonido, son elaborados en Carora, El Tocuyo, Quíbor y Duaca.

**El Tamunangue:** Festividad que se realiza el día de San Antonio (13 de junio). Se compone de una serie de piezas diferentes, todas bailables. El día 12 se da inicio a la celebración con la realización del velorio. A la medianoche rompe el tamunangue. El objetivo de la celebración es pagar promesas al Santo, por tanto se realiza en la casa donde se haya concedido un favor. Los lugares donde se acostumbra son El Tocuyo, Barquisimeto, Quíbor, Curarigua, San Antonio y Sanare.

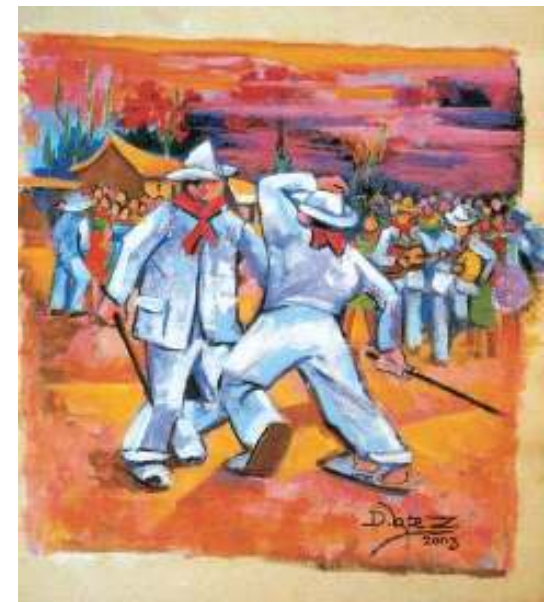



## DESCRIPCIÓN DEL TERRITORIO DE LA UPT ANDRÉS ELOY BLANCO

### Comidas Típicas:

**Mondongo de chivo:** Especie de sopa elaborada con cabeza, tripas y espinazo de chivo, cocido todo con legumbres, verduras y especias.

**Olleta de gallo:** Sopa de origen español modificada por las costumbres criollas. Contiene gallo, pequeños trozos de carne de res, marrano, vino dulce, verduras y especias.

**Mute larense:** Plato original parecido al mondongo pero un poco más fino, preparado con las entrañas del chivo, y preferentemente su cabeza. Se acompaña con verduras y, sobre todo, papas.

**Queso de mano:** Queso de preparación especial: se vacía la leche de vaca en receptáculos de cuero crudo, se le agrega cuajo de res para densificarlo y, ya cuajado, se parte en trozos y se deja reposar por unas horas; se separa el suero y la cuajada, y finalmente se moldea en forma de rolo o disco.

**Caratillo:** Bebida refrescante preparada con arroz, papelón y canela.

**Guarapo de canela:** Bebida de agua de papelón, limón y canela.

**Cocuy:** Bebida alcohólica hecha con aguardiente y cocuy fermentado. Es una bebida elaborada exclusivamente en Lara.





## DESCRIPCIÓN DEL TERRITORIO DE LA UPT ANDRÉS ELOY BLANCO

### INDUSTRIA

La industria larense se desarrolla en cuatro pilares sectoriales fundamentales:  
Elaboración de alimentos y bebidas  
Minerales no metálicos  
Metalmeccánico  
Químico



En conjunto representan 67% del total de establecimientos del estado.

Las industrias de alimentos y bebidas son las más numerosas, 32% del total

La fabricación de productos metálicos, maquinaria y equipo, constituyen el 16%.

La fabricación de productos químicos, derivados del petróleo, carbón, caucho y plástico (11%) y las de minerales no metálicos (9%)

Lara es único productor de arcilla blanca en el país

El uso de mayor frecuencia es el mercado industrial ubicado en los estados Carabobo y Aragua

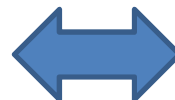



## ANDRÉS ELOY BLANCO

Insigne poeta venezolano, miembro de la "Generación del 28". Desde joven mostró gran talento literario reconocido en diversos concursos. Uno de sus primeros poemas, "La espiga y el arado", fue premiado en los Juegos Florales de Ciudad Bolívar en 1916. En 1921, publica su primer libro *Tierras que me oyeron*; y en 1923, recibe el primer premio en concurso promovido por la Real Academia Española de la Lengua, en Santander (España), a la cual concurre con su *Canto a España*, lo que le dio notoriedad internacional.

En 1928 forma parte del grupo de estudiantes universitarios que se alzaron en contra de la dictadura del Gral. Juan Vicente Gómez. Por tal motivo, entre 1928 y 1933, va a prisión en La Rotunda, y de allí al castillo Libertador de Puerto Cabello (1933-1934). En esos años de encarcelamiento dio muestras de gran fortaleza física y moral, ya que pese a los grillos que le ataron a los pies, siguió produciendo originales escritos que luego sus hermanas se encargaron de pasar en limpio.

Enfermo fue confinado a Valera (1935). Mientras estuvo preso en las cárceles gomecistas estableció contacto con los campesinos y obreros analfabetas llevados a estas prisiones, los cuales inspiraron algunas de sus obras: *Barco de Piedra*, *Malvina Recobrada* (1937), *Abigail* (1937), *Baedecker 2000* (1938) y *Navegación de altura* (1941].

En estos libros AEB empleó un tratamiento de la realidad que él mismo denominó como "colombismo", y que derivaba de una actitud descubridora del poeta en contacto con la realidad americana.

Andrés Eloy Blanco quería su propia voz, como él mismo lo dijera en el prólogo a su libro *Poda*. Y para encontrarla debía ir a la más segura y pródiga fuente de inspiración: el pueblo, el paisaje de Venezuela y América. AEB atendió siempre a lo que decía la gente, la calle. De allí la gran popularidad de la cual gozó con sus versos.





## ARTICULACIÓN DE LA UPT ANDRÉS ELOY BLANCO CON EL TERRITORIO

### Misión Sucre:

La Misión Sucre en Lara cuenta con **13 Aldeas Territoriales** agrupadas en cinco ejes:

**Eje 1:** Moran, Jiménez, Andrés Eloy Blanco

**Eje 2:** Torres

**Eje 3:** Palavecino, Concepción-Juárez, Simón Planas, Urdaneta

**Eje 4 :** Crespo

**Eje 5:** Catedral- Santa Rosa, Juan de Villegas, Buena Vista, Águedo Felipe Alvarado

En Lara se ofrecen 14 Programas Nacionales de Formación (PNF), atendiendo un total de **30220** triunfadores y triunfadoras. Los trabajadores que atienden a esta población estudiantil están distribuidos en **1739** facilitadores y facilitadoras, 212 coordinadores y coordinadoras y 562 operadores.

**Apoyo Académico a la Misión Sucre:** En el IUETAEB se desarrolla el Curso de Actualización y Perfeccionamiento Profesional dirigido a 42 Facilitadores de Misión Sucre. Se han formado 176 facilitadores en el Componente Pedagógico.





## ARTICULACIÓN DE LA UPT ANDRÉS ELOY BLANCO CON EL TERRITORIO

Misión Sucre: Matrícula porcentual de los 14 Programas de Formación de Misión Sucre Lara

PROGRAMA	MATRICULA PORCENTUAL
FORMACION DE EDUCADORES	32
ESTUDIOS JURIDICOS	13
GESTION SOCIAL PARA EL DESARROLLO LOCAL	9
GESTION AMBIENTAL	3
COMUNICACIÓN SOCIAL	2
ADMINISTRACION	8
SISTEMAS E INFORMATICA	8
ELECTRICIDAD	2
INFORMACION Y DOCUMENTACION	5
TECNOLOGIA DE PRODUCCION AGROALIMENTARIA	4
TURISMO	1
ACTIVIDAD FISICA Y SALUD	7
ENFERMERIA	3
MEDICINA INTEGRAL COMUNITARIA	3





## ARTICULACIÓN DE LA UPT ANDRÉS ELOY BLANCO CON EL TERRITORIO

### Misión Sucre. Estadísticas Generales:

<b>Triunfadores Activos Actualmente</b>		<b>30220</b>
Triunfadores en	<b>Programas Nacionales de Formación</b>	<b>27872</b>
	<b>Medicina Integral Comunitaria</b>	<b>1339</b>
	<b>Enfermería</b>	<b>1009</b>
<b>Voluntariado</b> de la Misión Sucre actualmente (coordinadores, profesores, personal operativo)		<b>1739 profesores</b> <b>212 coordinadores</b> <b>562 operativos</b> <b><u>Total: 2513</u></b>
Triunfadores " <b>Preinscritos</b> " en el período 2010-1.		<b>3233</b>
Aldeas Universitarias Construidas		<b>3</b>
Aldeas Universitarias sin Terminar		<b>2</b>
Instituciones donde funciona la Misión en el Estado		<b>208</b>
Maestros Tutores		<b>3657</b>





## ARTICULACIÓN DE LA UPT ANDRÉS ELOY BLANCO CON EL TERRITORIO

### Misión Sucre Estadísticas Generales:

#### PNF en Información y Documentación (Técnico Superior Universitario)

#### Primera Promoción (1ra y 2ra cohorte):

Marzo 2009: **63** triunfadoras y triunfadores (Estado Lara)

#### Segunda Promoción (3ra Cohorte):

Diciembre del 2009: **277** graduandos:

Estado Lara 247

Estado Mérida: 22

Estado Carabobo: 08

El Pnfid se imparte en los estados Lara, Carabobo, Mérida, Zulia, Sucre, Cojedes y Falcón, con 2.350 triunfadoras y triunfadores.

#### Tercera Promoción programada para el mes de julio (IV cohorte)

Falcón 114

Mérida 46

Carabobo 6

Lara: 265





## GESTIÓN ACADÉMICA UPT- ANDRÉS ELOY BLANCO

Actualmente en el IUETAEB se imparten cuatro Programas Nacionales de Formación y cinco carreras tradicionales de Técnico Superior Universitario; estos son:

### **Programas Nacionales de Formación :**

PNF en Administración (conducente a títulos de TSU y Licenciado o Licenciada)

PNF en Ciencias de la Información (conducente a títulos de TSU y Licenciado o Licenciada)

PNF en Higiene y Seguridad Laboral (conducente a títulos de TSU e Ingeniero o Ingeniera)

PNF en Sistemas de Calidad y Ambiente (conducente a títulos de TSU e Ingeniero o Ingeniera)

### **Carreras tradicionales (conducentes a títulos de TSU):**

Deportes

Turismo

Hotelería

Contaduría

Mercadotecnia

### **Áreas Institucionales de Investigación**

Desarrollo Económico y Social

Seguridad y Trabajo

Información, Cultura y Conocimiento

Universidad para la Transformación Social

Calidad y Ambiente

Salud, Deporte y Recreación

Innovación y Creatividad

Turismo y Desarrollo Endógeno





## GESTIÓN ACADÉMICA UPT- ANDRÉS ELOY BLANCO

### LÍNEAS DE INVESTIGACIÓN:

#### ***PNF ADMINISTRACIÓN.***

**Área Institucional de Investigación:** Desarrollo Económico y Social

**Línea 1.** Participación social en la gestión de las organizaciones.

**Línea 2.** Producción sostenible en los modelos productivos.

**Línea 3.** Construcción de nuevos modelos para la eficiencia de los procesos administrativos en la gestión pública.

**Línea 4.** Modelos de producción y consumo para el desarrollo endógeno.

**Línea 5.** Sistemas de distribución y abastecimiento.

**Línea 6.** Modelos administrativos para la diversidad y la interculturalidad.

#### ***CARRERA TSU EN CONTADURÍA Y PROGRAMA DE CONTADURÍA (en proyecto)***

**Área Institucional de Investigación:** Desarrollo Económico y Social

**Línea 1.** La gerencia financiera en las PYMES de la Región Centroccidental.

(Faltan las líneas propuestas en el proyecto del PNF Contaduría, en proceso de construcción, por parte de esta dependencia)

#### ***CARRERA TSU EN MERCADOTECNIA Y PROGRAMA DE COMERCIALIZACIÓN (en proyecto)***

**Área Institucional de Investigación:** Desarrollo Económico y Social

**Línea 1.** Gestión y nuevas formas de producción social.

**Línea 2.** Comercialización de bienes y servicios en el nuevo modelo de desarrollo.





## GESTIÓN ACADÉMICA UPT- ANDRÉS ELOY BLANCO

### LÍNEAS DE INVESTIGACIÓN:

#### **PROGRAMA DE INGENIERÍA EN HIGIENE Y SEGURIDAD LABORAL**

Área Institucional de Investigación: Seguridad y Trabajo

Línea 1. Higiene, seguridad laboral y calidad de vida.

Línea 2. Cultura de prevención y promoción de ambientes de trabajo seguros.

Línea 3. Innovación en prevención y control de riesgos laborales.

#### **PROGRAMA DE INGENIERÍA EN SISTEMAS DE CALIDAD Y AMBIENTE**

Área Institucional de Investigación: Calidad y Ambiente

Línea 1. Mejoramiento de la calidad de productos, procesos y servicios en las comunidades y organizaciones.

Línea 2. Calidad del ambiente.

Línea 3. Calidad microbiológica, higiénica y sanitaria de productos, procesos y ambiente.

Línea 4. Desarrollo e Innovación Tecnológica.

#### **CARRERA TSU EN HOTELERÍA Y TURISMO Y PROGRAMA DE HOTELERÍA Y TURISMO (en proyecto)**

Área Institucional de Investigación: Turismo y Desarrollo Endógeno.

Línea 1. Planificación turística y sustentable.

Línea 2. Sustentabilidad del bienestar social de las comunidades y la actividad turística.

Línea 3. Desarrollo de la calidad de los servicios en las empresas hoteleras y turísticas.

Línea 4. Desarrollo del emprendimiento turístico.





## GESTIÓN ACADÉMICA UPT- ANDRÉS ELOY BLANCO

### LÍNEAS DE INVESTIGACIÓN:

#### ***CARRERA TSU EN DEPORTE Y PROGRAMA DE DEPORTE (en proyecto)***

**Área Institucional de Investigación:** Salud, Deporte y Recreación.

**Línea 1.** Optimización del rendimiento del atleta a través de las ciencias aplicadas.

#### ***PROGRAMA DE CIENCIAS DE LA INFORMACIÓN.***

**Área Institucional de Investigación:** Información, Cultura y Conocimiento.

**Línea 1.** Gestión de la información y del conocimiento.

**Línea 2.** Información y sociedad.

#### ***ÁREA: UNIVERSIDAD Y TRANSFORMACIÓN SOCIAL***

**Línea 1.** Integración Universidad-Comunidad.

**Línea 2.** Desarrollo Humano y Transformación.

**Línea 3.** Evaluación Institucional.

**Línea 4.** Seguimiento y Control Curricular.





## GESTIÓN ACADÉMICA UPT- ANDRÉS ELOY BLANCO

### POSGRADO:

Desde el año 2003 se viene ejecutando la función del posgrado en nuestra institución, a partir de un convenio establecido con el Tecnológico Alonso Gamero (Iutag).

De esta manera, se vienen implementando las especializaciones en Finanzas y Calidad Ambiental, egresando hasta diciembre 2009, 53 participantes. Se estima un egreso para julio de este año de 9. En los momentos actuales no se está ofreciendo el programa, por estar ajustándolo a los requerimientos de los PNF, por tal motivo no hay matrícula.

La relevancia de este esfuerzo, el cual se ha ejecutado dentro de un programa de autofinanciamiento, contribuyendo así con la formación en cuarto nivel del talento humano de la región y con 53 investigaciones con pertinencia social respondiendo a las necesidades del colectivo.

Asimismo, la experiencia del posgrado en la institución se ha visto enriquecida, con cursos de posgrado no conducentes a título, a través de seis cursos de actualización y formación profesional en el área de **Salud y Trabajo, Gerencia, Docencia e Investigación**, en los cuales han recibido formación 575 participantes.

Así, partiendo de esta experiencia y del diseño de los Programas Nacionales de Formación, se están diseñando especializaciones y maestrías que den continuidad a los PNF y que respondan a las líneas de investigación de la Universidad y al Plan Nacional Socialista Simón Bolívar. Actualmente se viene adelantando la maestría en Higiene, Seguridad y Ambiente. Igualmente las especializaciones en Higiene Laboral y Seguridad Ocupacional, las cuales serán entregadas próximamente para su aprobación.

También, se viene trabajando a partir de la experiencia en las especializaciones de Finanzas y Calidad Ambiental, en una adecuación al nuevo currículo socialista, para ofrecer especializaciones en **Finanzas Públicas, así como en Manejo de Desechos Sólidos, Tratamiento de Agua y en Manejo de Emisiones Atmosféricas**. Por otra parte, se llevan a cabo proyectos en **Gestión Pública, Gestión del Talento Humano, Comercio Internacional, Mercadeo y Logística**.





## GESTIÓN ACADÉMICA UPT- ANDRÉS ELOY BLANCO

# POSGRADO

## EGRESADOS POR COHORTES

### Programas de Postgrados Conducentes a Título

<i>Programa</i>	<i>Cohorte</i>	<i>Mes y Año</i>	<i>Egresados</i>
Especialización en Finanzas	I	Diciembre 2006	3
	I	Julio 2007	19
	II	Diciembre 2009	15
	II	Julio 2010	5
Especialización en Calidad Ambiental	I	Diciembre 2006	2
	I	Julio 2007	9
	I	Diciembre 2007	2
	II	Julio 2009	1
	II	Diciembre 2009	2
	II	Julio 2010	4
		<b>TOTAL</b>	<b>62</b>





## GESTIÓN ACADÉMICA UPT- ANDRÉS ELOY BLANCO

### Capacidades Tecnológicas del IUETAEB (Laboratorios)

Laboratorio de Ciencias Aplicadas	Deportes	Edificio Giraluna.
Laboratorio de Biomecánica Deportiva	Deportes	Edificio Giraluna.
Laboratorio de Fisiología del Ejercicio	Deportes	Edificio Giraluna.
Laboratorio 02	Mercadotecnia y Deportes	Edificio Giraluna.
Laboratorio de Computación de Información y Documentación (VI)	Información y Documentación	Edificio La Hilandera.
Laboratorio de Computación III	Información y Documentación y PNF en Administración	Edificio Giraluna.
Laboratorio Análisis Instrumental	Sistemas de Calidad y ambiente	Edificio La Hilandera.
Laboratorio de Microbiología	Sistemas de Calidad y Ambiente	Edificio Giraluna.





## GESTIÓN ACADÉMICA UPT- ANDRÉS ELOY BLANCO

### Capacidades Tecnológicas del IUETAEB (Laboratorios)

Laboratorio de Química General	Sistemas de Calidad y Ambiente	Edificio La Hilandera.
Laboratorio de Química Analítica	Sistemas de Calidad y Ambiente	Edificio La Hilandera.
Laboratorio de Química Orgánica	Sistemas de Calidad y Ambiente	Edificio La Hilandera.
Laboratorio de Innovación y Desarrollo	Sistemas de Calidad y Ambiente	Edificio La Hilandera.
Laboratorio de Análisis Instrumental	Sistemas de Calidad y Ambiente	Edificio La Hilandera.
Laboratorio de Computación 01	Higiene y Seguridad Laboral	Edificio Giraluna.
Laboratorio de Física	Higiene y Seguridad Laboral	Edificio La Hilandera.





## GESTIÓN ACADÉMICA UPT- ANDRÉS ELOY BLANCO

<b>Capacidades Tecnológicas del IUETAEB (Laboratorios)</b>		
<b>Laboratorio Sala de Simulación</b>	<b>Higiene y Seguridad Laboral</b>	<b>Edificio Giraluna.</b>
<b>Laboratorio de Tecnología</b>	<b>Higiene y Seguridad Laboral</b>	<b>Edif. La Hilandera.</b>
<b>CISET Centro Integral de Servicios Turísticos (Sala de Simulación de Hotelería y Turismo)</b>	<b>Hotelería y Turismo</b>	<b>Edif. Giraluna.</b>
<b>Laboratorio de Idiomas</b>	<b>Hotelería y Turismo</b>	<b>Edif. Río de las Siete Estrellas.</b>
<b>Laboratorio de Computación 07</b>	<b>Hotelería y Turismo y Contaduría</b>	<b>Edif Río de las Siete Estrellas.</b>





### MATRICULA ESTUDIANTIL DE PREGRADO PNF POR AÑO Y ESPECIALIDAD (Hasta lapso I-2010)

<u>ESPECIALIDAD</u>	<u>2005</u>	<u>2006</u>	<u>2007</u>	<u>2008</u>	<u>2009</u>	<u>2010</u>
CONTADURÍA	1.292	1.272	1.256	1.240	1.307	1.387
CONTROL DE CALIDAD	563	625	676	768	3	2
DEPORTES	486	585	689	899	1.161	1.276
HIGIENE Y SEGURIDAD INDUSTRIAL	735	842	974	1.144	3	0
HOTELERÍA	292	235	202	182	197	212
INFORMACIÓN Y DOCUMENTACIÓN	710	717	727	732	1	0
MERCADOTECNIA	1.016	1.118	1.164	1.166	743	694
TURISMO	408	413	434	409	436	477
PNF EN CIENCIAS DE LA INFORMACIÓN	0	0	0	0	1.206	935
PNF EN HIGIENE Y SEGURIDAD LABORAL	0	0	0	0	1.818	1.895
PNF EN ADMINISTRACIÓN	0	0	0	0	776	845
PNF EN SISTEMAS DE CALIDAD Y AMBIENTE	0	0	0	0	1.327	1.341
<b>INFORMACIÓN Y DOCUMENTACIÓN (MISIÓN SUCRE)</b>	0	1.217	955	0	369	165
<b><u>TOTAL</u></b>	<b>5.502</b>	<b>7.024</b>	<b>7.077</b>	<b>6.540</b>	<b>9.347</b>	<b>9.229</b>





## VINCULACION DE LA UPT ANDRÉS ELOY BLANCO CON LA CONSOLIDACION DEL PODER POPULAR

Construir la nueva Universidad Politécnica Territorial de Lara Andrés Eloy Blanco ha constituido un hacer colectivo, donde la comunidad organizada de distintos sectores ha tenido aportes importantes a través de mesas de trabajo, en un diálogo que se ha caracterizado por el intercambio de saberes entre docentes, estudiantes, obreros y trabajadores administrativos, quienes junto con el pueblo organizado han reflexionado y visualizado juntos el Alma Máter que necesitamos para la construcción de la patria socialista.

En retrospectiva, nuestra institución se ha caracterizado por atender las demandas educativas de los sectores sociales con menos oportunidad de ingreso a otras casas de estudios universitarios, además de establecer relaciones con entes públicos y privados a través de pasantías y proyectos, éstos últimos desarrollados para atender necesidades de las comunidades larenses. Sin embargo, la integración social en nuestra institución comienza a fortalecerse a partir del 2007 con el anuncio presidencial de transformar los tecnológicos y colegios universitarios en universidades politécnicas, a través de la Misión Alma Máter, el cual se convierte en un disparador que activa la fuerza de los egresados con deseos de volver a las aulas en busca de nuevos conocimientos para completar su formación. Asimismo, distintos vínculos se comenzaron a abrir desde las comunidades, llenos de esperanza, para delinear una universidad de carácter profundamente humanista y consustanciada con el Plan Nacional Simón Bolívar.





## VINCULACION DE LA UPT ANDRÉS ELOY BLANCO CON LA CONSOLIDACION DEL PODER POPULAR

A partir de la participación de la comunidad universitaria del IUTAEB y de la comunidad del entorno: pequeños y medianos empresarios, representantes de los consejos comunales del sector, instituciones de planificación y empresas públicas se logró diseñar los cuatro primeros PNF, con un enfoque distinto a los planes de estudio de las universidades tradicionales, en el que predomina una visión humanista e integradora de los saberes, cónsono con el nuevo modelo de producción socialista.

Desde la perspectiva territorial se trabaja en una agenda de consulta popular que se ha ampliado con el fin de abordar otros municipios larenses y enriquecer el debate de cara con el pueblo y en su propio espacio de convivencia, de donde se puedan surgir las áreas prioritarias de actuación de la Universidad en función de las necesidades de las comunidades y promover un desarrollo endógeno en sintonía con las líneas estratégicas del Plan Nacional Simón Bolívar.





## DE IUETAEB A UNIVERSIDAD POLITÉCNICA

En el proceso de transformación a Universidad Politécnica Territorial el Instituto Universitario Experimental de Tecnología Andrés Eloy Blanco ha transitado un período de reflexión y discusión acerca de la universidad que necesitamos, en concordancia con la Constitución Bolivariana de Venezuela y los ejes estratégicos del Plan Nacional Simón Bolívar 2007-2013, que nos guían hacia la construcción de una patria nueva, una patria socialista.

En función de este objetivo fundamental y en atención a los lineamientos para la transformación de la educación universitaria emanados del Mppeu presentamos como resultado de los talleres realizados, los ejes estratégicos y las acciones inmediatas que emprenderá nuestra comunidad universitaria, con el fin de dar respuesta a las necesidades de la región y a la nueva concepción socialista de las funciones universitarias de formación, integración social y creación intelectual, tomando como línea estratégica fundamental la articulación de la universidad con el poder popular.

Nuestra comunidad universitaria ha definido seis líneas estratégicas con sus respectivas acciones inmediatas, como inicio a una discusión más amplia en cuanto al número de organizaciones populares, instituciones de planificación e investigación y de organismos públicos participantes, como también desde el punto de vista territorial, llevando el análisis y discusión a todos los municipios del estado Lara. Esta estrategia complementada con la apertura de una Sala Situacional y la articulación con la Misión Sucre permitirá monitorear los elementos necesarios para la definición del Plan Institucional, que hará posible en los próximos 6 meses, el direccionamiento de las acciones de la universidad hacia objetivos más específicos y pertinentes.





## DE IUETAEB A UNIVERSIDAD POLITÉCNICA TERRITORIAL

### EJES ESTRATEGICOS :

1. ARTICULACIÓN DE LA UNIVERSIDAD CON EL PODER POPULAR.
2. GESTIÓN AMBIENTAL DE LOS RECURSOS HÍDRICOS Y AGRARIOS.
3. IDENTIDAD SOCIO-CULTURAL.
4. DESARROLLO TURÍSTICO, DEPORTE Y RECREACIÓN.
5. INNOVACIÓN Y TRANSFERENCIA TECNOLÓGICA PARA EL DESARROLLO ENDÓGENO.
6. PRODUCCIÓN, DISTRIBUCIÓN Y COMERCIALIZACIÓN SOCIALISTAS.

